

工业通信业百项团体标准应用示范项目 申报系统使用手册

2018.07

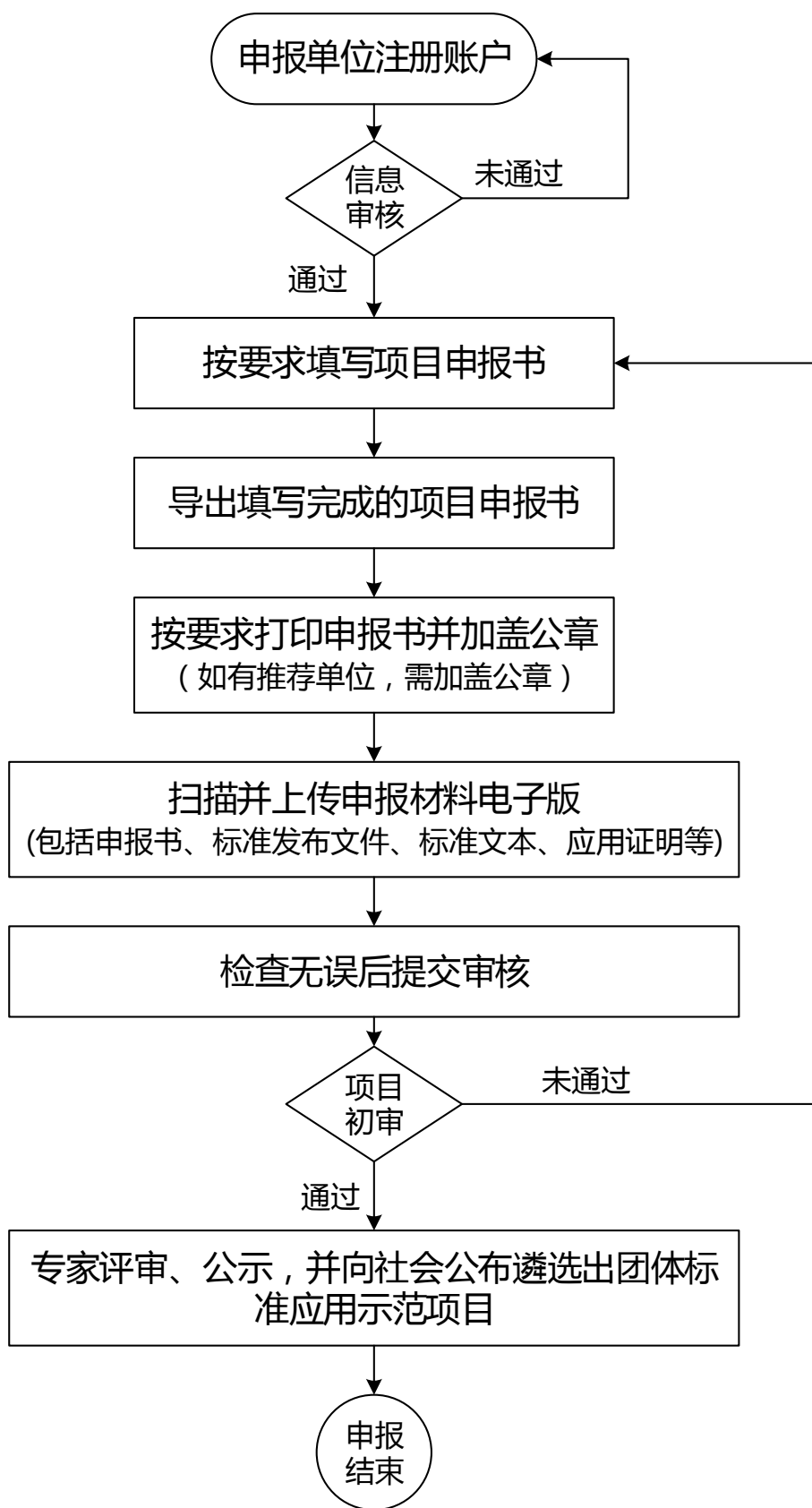

工业通信业百项团体标准应用示范项目申报流程图

目 录

| | |
|------------------------|----|
| 1.系统地址是什么? | 1 |
| 2.如何注册? | 1 |
| 3.如何登录系统? | 2 |
| 4.如何修改密码? | 3 |
| 5.如何查看或变更单位信息? | 4 |
| 6.如何填写项目申报信息? | 5 |
| 7.如何预览申报书信息? | 6 |
| 8.如何编辑申报书信息? | 7 |
| 9.如何导出申报书并加盖公章? | 8 |
| 10.如何上传项目申报附件? | 8 |
| 11.如何提交申报信息? | 10 |
| 12.如何查看项目的审核状态? | 10 |
| 13.如果项目未通过审核怎么办? | 11 |
| 14.如何查看我的系统操作日志? | 12 |

1. 系统地址是什么？

申报网址：<http://ttbz.miitstd.cn>

温馨提示：为了更好地操作体验，建议使用谷歌浏览器。

2. 如何注册？

进入申报网址后，点击首页的【注册】按钮，如下图：

在打开的页面中，输入相应的用户注册信息并上传提交社会团体法人登记证书电子版（或盖章复印件电子版），点击【提交信息】，等待审核单位审核通过后，方可进行项目申报。

用户注册

← 后退 → 前进 ↻ 刷新

| 用户注册 | | | |
|-------------------------------------|-------------------|------------|--------------|
| 单位名称 * | 注册信息测试_单位名称 | 统一社会信用代码 * | 110200300050 |
| 所在地区 * | 北京市 市辖区 东城区 | 邮政编码 | 100000 |
| 通信地址 * | 北京市市辖区东城区前门大街101号 | | |
| 负责人姓名 * | 张三 | 负责人电话 | 11020030055 |
| 联络人姓名 * | 李四 | 联络人电话 * | 15036602555 |
| 登录用户名 * | yhj | 登录密码 * | 123qweASD |
| 社会团体法人登记证书 (电子版或盖章复印件) * | 选择文件 11.jpg | | |
| <input type="button" value="提交信息"/> | | | |

输入信息后，点击该按钮

温馨提示：

- 1) 以红色星号 (*) 标注的信息项为必填项，不允许为空；
- 2) 统一社会信用代码不允许重复，即每个单位只允许注册一个账号；
- 3) 由于数据更新问题，自动生成的邮政编码有可能不够精确，请您自行完善；
- 4) 用户名不允许重复，系统会自动判断并提示；
- 5) 为确保信息安全，登录密码需满足“数字、小写字母和大写字母，长度不小于6”；请牢记您的密码，如忘记密码，请联系管理员重置（联系电话：010-84142048/13621202158）。

3. 如何登录系统？

注册信息审核通过后，使用注册的用户名和密码进行登录，如下图：

通过身份验证后，系统将自动跳转到申报首页。如下图：

| 项目总数 | 未提交 | 待审核 | 通过审核 | 未通过审核 |
|------|-----|-----|------|-------|
| 1 | 0 | 0 | 0 | 1 |

通知公告

- 工业和信息化部办公厅关于开展2018年百...
- 工信部办公厅关于开展2017年百项团体标...

友情链接

中国航空综合技术研究所

您的登录身份是：申报单位
test, 您好!
登录次数：2次

4. 如何修改密码？

点击左侧菜单的“密码管理”，在打开的页面中输入原始密码，再输入新密码、再次输入新密码，然后点击【提交】按钮，即完成密码修改操作。

温馨提示：

新密码同样要满足“包含大写字母、小写字母、数字，且长度大于6”。

5. 如何查看或变更单位信息？

点击左侧菜单的“单位信息”，即可查看单位的基本信息。

如您需变更单位的基本信息，请点击底部的【变更基本信息按钮】：

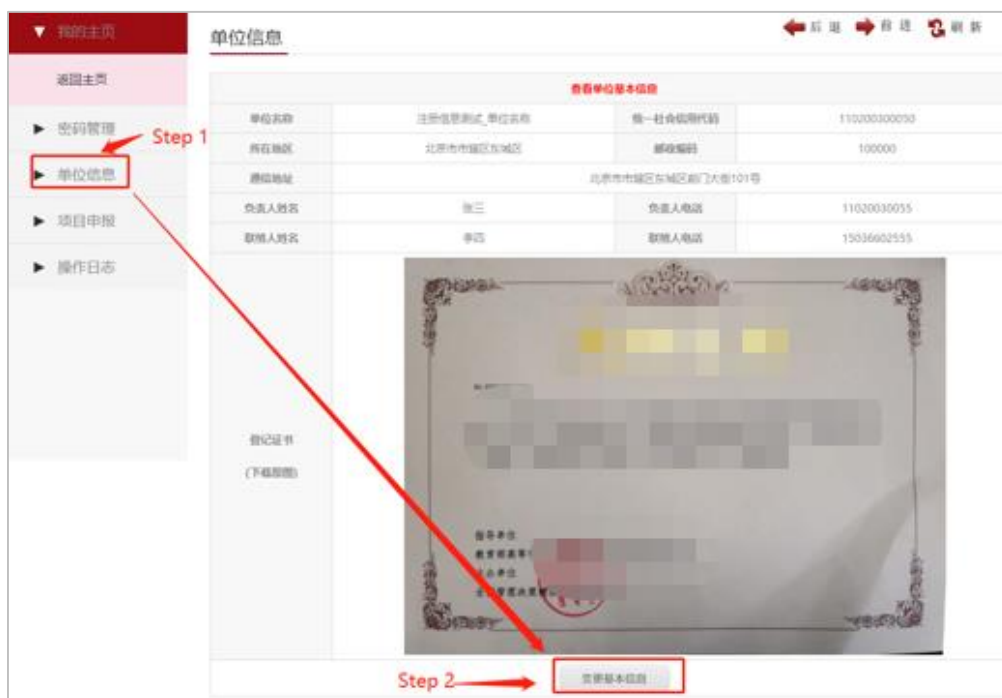

在打开的编辑页面中，输入单位的信息，然后点击【变更信息】按钮，即可完成变更单位信息的申请。（**注意：**提交变更申请后，您的账号将被暂时锁定。在变更申请审核通过前，您将无法使用该账号登录系统!!!）

6. 如何填写项目申报信息？

点击左侧菜单的“项目填报”，即可打开团体标准应用示范项目填写页面。按照页面提示，输入各项内容，再点击【暂存并预览申报表】按钮，完成申报信息暂存，当确认申报书填写无误后，需下载导出申报书，打印盖章并扫描上传。

温馨提示：

- 1) 以红色星号 (*) 标注的信息项为必填项，不允许为空；
- 2) 申报书页面中“申报编号”项是指本单位申报项目的优先顺序号，以自然数（1、2、3、4、5……）标识；
- 3) 点击【暂存并预览申报表】按钮仅完成申报信息暂存，还需要您根据提示进行后续操作；
- 4) 当申报的团体标准不涉及专利时，如您误选了专利许可模式，可以通过选中“清空选择”复选框来取消专利许可模式的选择；
- 5) 如无推荐单位，相应信息可空缺。

7. 如何预览申报书信息？

点击左侧菜单的“我的项目”，即可打开“项目管理页面”。在该页面可以看到您所有的项目。您也可以通过设定查询条件进行查询。

点击对应项目最后一列的【查看】按钮，即可打开预览申报书的页面。

项目管理

信息查询

团体标准名称: [输入框] 标准号: [输入框]

审核状态: --所有状态-- 添加时间: [日期选择器]

查询

项目列表

| 删除 | 申报序号 | 标准编号 | 标准名称 | 所属领域 | 发布单位 | 发布时间 | 审核状态 | 操作 |
|----|------|--------------|--------|--------|-------------|--------------------|------|-------|
| 删除 | 1 | 110200500400 | 团体标准名称 | 团体标准名称 | 注册信息测试_单位名称 | 2018/7/30 16:24:28 | 未提交 | 编辑 查看 |

新增项目申报

申报材料

团体标准应用示范项目申报书

| | | | |
|----------------|---|------|------------|
| 团体标准名称 (中文) | 团体标准名称 | 申报序号 | 1 |
| 标准编号 | 110200500400 | 发布时间 | 2018-07-05 |
| 所属领域 | 团体标准名称 | | |
| 团体标准转化情况 (可多选) | <input checked="" type="checkbox"/> 已转化为国际标准 | 标准编号 | 团体标准名称 |
| | <input type="checkbox"/> 已转化为国家或行业标准 | 标准编号 | |
| 涉及必要专利与专利许可模式 | 1、必要专利名称 (含专利号) 、必要专利名称 2、本团体标准中的专利许可模式 (从以下三项中勾选) <input type="radio"/> 专利权人或者专利申请人同意在公平、合理、无歧视基础上, 免费许可任何组织或者个人在实施该团体标准时实施其专利 <input checked="" type="radio"/> 专利权人或者专利申请人同意在公平、合理、无歧视基础上, 收费许可任何组织或者个人在实施该团体标准时实施其专利 <input type="radio"/> 专利权人或者专利申请人不同意按照以上两种方式进行专利实施许可 | | |
| 主要起草单位 | 团体标准名称 | | |
| 标准制定背景 | 必要专利名称 | | |

8. 如何编辑申报书信息？

点击左侧菜单的“我的项目”，即可打开“项目管理页面”。在该页面可以看到您所有的项目。您也可以通过设定查询条件进行查询。

点击对应项目最后一列的【编辑】按钮，即可打开编辑页面。

在编辑页面填写最新的申报信息，然后点击【暂存信息】或【提交信息】即可。（注意：如果没有上传相应的附件材料，则不允许进行提交）

9. 如何导出申报书并加盖公章？

在预览申报书页面底部，点击【导出申报书】按钮，即可导出申报书。

| 申报书附件 | | | |
|---|------|------------|------|
| 盖章申报书扫描件 | 点击预览 | 团体法人登记证书 | 点击预览 |
| 团体标准发布文件 | 点击预览 | 团体标准正式发布文本 | 点击预览 |
| 其他证明材料 | 点击预览 | | |
| 团体标准应用情况证明 | 应用主题 | 预览文件 | |
| | 案例汇编 | 下载 | |
| 编辑申报书 导出申报书 上传附件 提交申报书 | | | |

将导出的申报书打印、加盖公章、扫描，然后通过上传附件的功能完成盖章申报书的提交。

温馨提示：

如导出的申报书格式不美观，您可作微调，但不准修改申报表的表结构。

10. 如何上传项目申报附件？

点击项目预览页面或者编辑项目页面底部的【上传附件】按钮，如下图：

| | | | | |
|--|----------|-------------|------|--------|
| 推荐单位 | 单位名称 | 中国航天综合技术研究所 | 联系人 | 团体标准名称 |
| | 联系电话 | 88366669 | 电子邮箱 | |
| | (推荐单位意见) | | | |
| | 强烈推荐 | | | |
| 上传附件 暂存信息 提交信息 | | | | |

可以打开“上传附件”页面，如下图所示：

在该页面有“盖章申报书”、“应用情况证明”、“团体标准发布文件”、“团体标准发布文本”、“其他证明材料”等5个上传项，您可以点击对应的选项卡进行上传操作，如下图：

在对应的上传页面，选择文件，点击【上传】按钮，完成上传操作。

温馨提示：

- 1) 盖章申报书扫描件、应用证明情况扫描件、团体标准发布文件、团体标准正式发布文本为必须上传附件。
- 2) 各上传材料必须为 PDF 或压缩包格式；
- 3) 有多份应用证明材料的需逐份上传；
- 4) 如页面样式显示有误，请切换浏览器模式；
- 5) 如已经上传过某项材料，则在该项的上传页面会出现【下载】按钮，如下图：

11. 如何提交申报信息？

在申报书预览页面的底部，点击【提交申报书】按钮，如下图所示：

系统会提示，“提交后您将无法进行修改……”，点击【确定】按钮，即可完成提交操作。

温馨提示：

- 1) 如必填项您没有填充完整，系统会提示并阻止您提交；
- 2) 提交完成后，您将无法对项目信息进行修改，请耐心等待审核。

12. 如何查看项目的审核状态？

点击左侧菜单的“我的项目”，会打开“项目管理”页面，在项目列表的“审核状态”列，可以查看到对应项目的当前审核状态。

13. 如果项目未通过审核怎么办？

如果查看项目审核状态，发现“未通过初审”。可以点击“查看”，进入项目预览界面：

在项目信息预览页面的顶部，可以看到“项目审核信息”，用红色字体标出了“审核意见”。按照审核意见，进行编辑，再次提交即可。

申报材料 ← 后退 → 前进 ↻ 刷新

| 项目审核信息 | | | | | |
|--------|--------------------|-----|-----|------|--------------------|
| 审核状态 | 未通过初审 | 审核人 | 管理员 | 审核时间 | 2018/7/30 17:21:46 |
| 审核意见 | 盖章时申报书中公章不清晰，请重新提交 | | | | |

团体标准应用示范项目申请书

| | | | |
|----------------|--|------|------------|
| 团体标准名称 (中文) | 团体标准名称 | 申报序号 | 1 |
| 标准编号 | 110200500400 | 发布时间 | 2018-07-05 |
| 所属领域 | 团体标准名称 | | |
| 团体标准转化情况 (可多选) | <input checked="" type="checkbox"/> 已转化为国际标准 | 标准编号 | 团体标准名称 |
| | <input type="checkbox"/> 已转化为国家或行业标准 | 标准编号 | |
| 涉及必要专利与专利许可模式 | 1、必要专利名称 (含专利号) | | |
| | 、必要专利名称 | | |
| | 2、本团体标准中的专利许可模式 (从以下三项中勾选) | | |
| | <input type="radio"/> 专利权人或者专利申请人同意在公平、合理、无歧视基础上，免费许可任何组织或者个人在实施该团体标准时实施其专利 | | |
| | <input checked="" type="radio"/> 专利权人或者专利申请人同意在公平、合理、无歧视基础上，收费许可任何组织或者个人在实施该团体标准时实施其专利 | | |
| | <input type="radio"/> 专利权人或者专利申请人不同意按照以上两种方式进行专利实施许可 | | |

14. 如何查看我的系统操作日志？

点击左侧菜单中“我的日志”，即可打开“操作日志”页面，如下

图：

操作日志 ← 后退 → 前进 ↻ 刷新

| 检索日志 | | | |
|-----------------------------------|----------------------|------|----------------------|
| 开始时间 | <input type="text"/> | 结束时间 | <input type="text"/> |
| IP地址 | <input type="text"/> | 关键词 | <input type="text"/> |
| <input type="button" value="检索"/> | | | |
| 检索结果 | | | |
| 日志明细 | | | |

设置查询条件，点击【检索】按钮，即可看到您的操作日志，如下图所示：

| 检索日志 | | | |
|-----------------------------------|--|--------------------|----------------------|
| 开始时间 | <input type="text" value="2018-07-29 17:29:05"/> | 结束时间 | <input type="text"/> |
| IP地址 | <input type="text"/> | 关键词 | <input type="text"/> |
| <input type="button" value="检索"/> | | | |
| 检索结果 | 返回16条记录, 共1页 | | |
| 日志明细 | | | |
| 操作 | IP | 时间 | 地点 |
| 登录系统 | 192.168.102.1 | 2018/7/30 17:22:28 | 局域网对方和您在同一内部网 |
| 退出系统 | 192.168.102.1 | 2018/7/30 17:21:09 | 局域网对方和您在同一内部网 |
| 提交申报书, 等待审核, ProjectId=24 | 192.168.102.1 | 2018/7/30 17:18:37 | 局域网对方和您在同一内部网 |
| 导出项目申报表, ProjectId=24 | 192.168.102.1 | 2018/7/30 17:15:16 | 局域网对方和您在同一内部网 |
| 上传团体标准的其他证明材料, ProjectId=24 | 192.168.102.1 | 2018/7/30 17:10:49 | 局域网对方和您在同一内部网 |
| 上传团体标准的正式发布文本, ProjectId=24 | 192.168.102.1 | 2018/7/30 17:10:42 | 局域网对方和您在同一内部网 |
| 上传团体标准发布文件, ProjectId=24 | 192.168.102.1 | 2018/7/30 17:10:33 | 局域网对方和您在同一内部网 |
| 添加团体标准应用情况证明扫描件, ProjectId=24 | 192.168.102.1 | 2018/7/30 17:10:25 | 局域网对方和您在同一内部网 |
| 上传申报书扫描件, ProjectId=24 | 192.168.102.1 | 2018/7/30 17:07:22 | 局域网对方和您在同一内部网 |
| 登录系统 | 192.168.102.1 | 2018/7/30 16:51:38 | 局域网对方和您在同一内部网 |
| 编辑项目申报表, ProjectId=24 | 192.168.102.1 | 2018/7/30 16:27:18 | 局域网对方和您在同一内部网 |
| 新增团体标准转化情况 (国际), ProjectId=24 | 192.168.102.1 | 2018/7/30 16:27:18 | 局域网对方和您在同一内部网 |
| 新增项目申报, 标准名称为: 团体标准名称 | 192.168.102.1 | 2018/7/30 16:24:28 | 局域网对方和您在同一内部网 |
| 新增团体标准转化情况 (国际), ProjectId=24 | 192.168.102.1 | 2018/7/30 16:24:28 | 局域网对方和您在同一内部网 |
| 登录系统 | 192.168.102.1 | 2018/7/30 15:52:31 | 局域网对方和您在同一内部网 |
| 登录系统 | 192.168.102.1 | 2018/7/30 15:51:30 | 局域网对方和您在同一内部网 |